



**NOTAS A LOS ESTADOS FINANCIEROS
AL 31 DE MARZO DE 2026
(CIFRAS EN PESOS)**

De conformidad con lo que establece la Ley General de contabilidad Gubernamental (LGCG) y los lineamientos emitidos por el Consejo Nacional de Armonización Contable (CONAC) y demás disposiciones que se establecen las diversas instancias que tienen injerencia en esta materia, el Honorable Congreso del Estado de Puebla presenta los Estados Financieros correspondientes al 31 de marzo 2026.

Las notas a los estados financieros son explicaciones que amplían el origen y significado de los datos y cifras que se presentan en los Estados Financieros, proporcionando información acerca del Poder Legislativo, estos documentos expresan las transacciones y operaciones económicas realizadas, de acuerdo con los principios y políticas contables mediante los cuales fueron elaborados los registros y la documentación financiera correspondiente, teniendo presente los postulados de revelación suficiente e importancia relativa.

Su objetivo es revelar y proporcionar información adicional que no se presenta en los Estados Financieros, pero que es relevante para la comprensión de alguno de ellos. Lo anterior para dar cumplimiento a los artículos 46, fracción I, inciso g), 47, 48 y 49 de la Ley General de Contabilidad Gubernamental (LGCG).

a) NOTAS DE GESTIÓN ADMINISTRATIVA

1. Autorización e Historia

El H. Congreso del Estado de Puebla fue inaugurado como sede oficial del Poder Legislativo el 1 de febrero de 1905, con la apertura de Sesiones de la XVIII Legislatura.

El ejercicio del Poder Legislativo se deposita en una Asamblea de Diputados que se denomina Congreso del Estado de Puebla, el cual se integra por 26 Diputados electos por el principio de mayoría relativa y hasta 15 Diputados electos por el principio de representación proporcional; el Congreso del Estado de Puebla, formula y aprueba su presupuesto anual de egresos y tiene plena autonomía para su ejercicio, así como para organizarse administrativamente, sus principales facultades son expedir, reformar, y derogar leyes y decretos para el buen gobierno del Estado y constante mejoramiento económico, social y cultural del Pueblo.



2. Panorama Económico y Financiero

El panorama económico de 2026 para México presenta un crecimiento moderado, proyectado entre un 1.25% a un 3% del PIB, mismo panorama se refleja de carácter mixto para la economía mexicana. No obstante, los próximos meses el entorno económico podría verse influido por el proceso de revisión del tratado entre México, Estados Unidos y Canadá (T-MEC), así como por diversos cambios arancelarios a ciertos productos, factores que podrían tener efectos sobre la inversión y el mercado laboral.

En este contexto, México conserva una posición estratégica en las cadenas globales de valor. El tratado entre México, Estados Unidos y Canadá (T-MEC) en 2026 representa una oportunidad para buscar mayor cooperación para el desarrollo y reforzar la certidumbre jurídica y comercial de la región de Norteamérica.

Si bien se tienen desafíos dentro de un entorno internacional, asociados a una evolución del comercio global, se abren nuevas oportunidades para fortalecer el potencial productivo del país y avanzar hacia un desarrollo más equilibrado e incluyente. En tal sentido, las políticas establecidas aunado a la solidez de fundamentos macroeconómicos, prevén sostener un crecimiento caracterizado por la resiliencia del consumo privado, el impulso a la inversión productiva y una mayor integración de México en las cadenas globales de valor.

La demanda interna y el consumo privado serán un pilar para el crecimiento en 2026, apoyando en el incremento sostenido de la masa salarial, la reducción de la inflación, los efectos positivos de los programas para el Bienestar en el poder adquisitivo de las familias y una mejor adaptación de la economía nacional frente a la incertidumbre internacional. La inversión extranjera directa seguirá favoreciendo el desarrollo industrial para la creación de nuevos empleos y la adopción de nuevas tecnologías en los sectores estratégicos.

Fuente. SHCP

3. Organización y Objeto Social

a) Objeto social

Promover un orden justo en la sociedad legislando dentro de un marco legal integral de valores y principios éticos, atendiendo a las demandas de la sociedad y ajustándose a la realidad imperante para responder a las exigencias que la sociedad demanda para generar credibilidad y confianza en el ciudadano.



b) Principal actividad.

- Legislar con responsabilidad, equidad, espíritu social y humano.
- Mantener de manera permanente la realización de gestoría entre esta Legislatura y las diferentes Instituciones y Dependencias de Gobierno y Organizaciones no Gubernamentales.
- Fomentar una comunicación abierta, tolerante e incluyente entre las diferentes Comisiones que integran este Congreso para buscar soluciones de manera oportuna a los problemas sociales.
- Realizar foros de consulta ciudadana para dar a conocer las iniciativas y propuestas que en las diversas materias de interés general promueva esta Soberanía.
- Participar de manera conjunta en la difusión ante la población de los logros y alcances de este Honorable Congreso.
- Realizar recorridos en los distritos o regiones a fin de conocer la problemática existente con el propósito de proponer ante el Congreso Iniciativas y Reformas de Ley.

c) Ejercicio fiscal.

Las presentes notas corresponden al periodo del 01 de marzo al 31 de marzo de 2026.

d) Régimen jurídico

El H. Congreso del Estado de Puebla tributa bajo el Régimen de las **Personas Morales con Fines No Lucrativos** de la Ley del Impuesto Sobre la Renta.

e) Consideraciones fiscales:

- Retener y enterar el Impuesto Sobre la Renta por el pago de sueldos y salarios y por el pago de servicios profesionales.



- Enterar el Impuesto Sobre Erogaciones al Estado, por Remuneraciones al Trabajo personal Subordinado.
- Retención y pago de cuotas al Instituto de Seguridad y Servicios Sociales del Estado de Puebla.

f) Estructura organizacional básica.

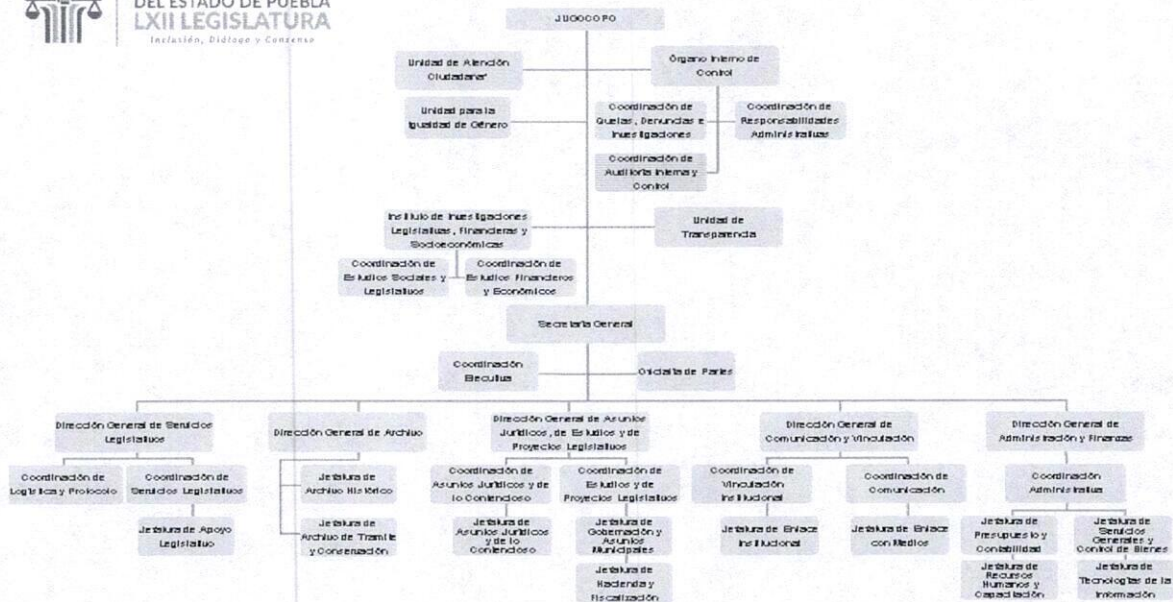

g) Fideicomisos de los cuales es fideicomitente o fideicomisario, y contratos análogos incluyendo mandatos de los cuales es parte

El H. Congreso del Estado de Puebla no cuenta con fideicomisos, mandatos y análogos al 31 de marzo de 2026.

4. Bases de Preparación de los Estados Financieros

Al 31 de marzo de 2026, los Estados Financieros del H. Congreso del Estado se han elaborado de conformidad con las disposiciones siguientes:



- a) Ley General de Contabilidad Gubernamental, Marco Conceptual de Contabilidad Gubernamental, Normas y reglas emitidas por el Consejo Nacional de Armonización Contable (CONAC) adoptados y difundidos por el Consejo de Armonización Contable del Estado de Puebla (CACEP), legislación estatal y normatividad relacionada para ejercer el presupuesto.
- b) Ley de Disciplina Financiera de las Entidades Federativas y los Municipios (LDF)
- c) Postulados Básicos de contabilidad Gubernamental
- d) No se cuenta con normatividad supletoria
- e) El H. Congreso del Estado presenta de manera acumulativa y con base en el devengo, lo que demuestra que el H. Congreso del Estado adoptó la armonización contable.

5. Políticas de Contabilidad Significativas

Las políticas contables más significativas que se presentan en el H. Congreso del Estado se informan de la siguiente manera:

- a) **Actualización:** El valor de los Activos, Pasivos y Patrimonio que se presentan en los Estados Financieros se encuentran registrados a su costo de adquisición, incluyendo el Impuesto al Valor Agregado. La depreciación se calcula de forma mensual con base a la vida útil estimada de los bienes muebles e intangibles.
- b) **Operaciones en el extranjero:** No se realizaron operaciones en el extranjero
- c) **Método de valuación de inversiones:** No se presenta método de valuación de inversiones por no existir operaciones relacionadas.
- d) **Método de valuación de inventarios:** El H. Congreso del Estado no genera mercancías para la venta, por tal motivo, al no contar con almacenes, no se genera sistema de valuación de inventarios.
- e) **Beneficios a empleados:** El contrato colectivo de trabajo delimita los beneficios a los trabajadores de base que colaboran para este H. Congreso del Estado. Los beneficios al retiro de los empleados de base, confianza y



honorarios asimilados serán a través del Instituto de Seguridad y Servicios Sociales del Estado de Puebla.

- f) **Provisiones:** Las provisiones se realizan de acuerdo con lo que establece el postulado de devengo contable del ingreso y del gasto.
- g) **Reservas:** No se cuenta con creación de reservas
- h) **Cambio en políticas contables y corrección de errores:** Se realiza la revisión de cuentas de activo y pasivo que forman parte del Estado de Situación Financiera, mismos de los cuales se generan ajustes mismos que no tienen un efecto retrospectivo o prospectivo.
- i) **Reclasificaciones:** Se realizan revisiones a los Estados Financieros y cuentas de balance, mismos que reflejan cuentas con errores respecto a clasificación de actividad, componente y unidad administrativa, por lo que se realizan reclasificaciones y ajustes contables con afectación a gasto.
- j) **Depuración y cancelación de saldos:** No se registra cancelación de saldos

6. Posición en Moneda Extranjera y Protección por Riesgo Cambiario

La Entidad no realizó operaciones en moneda extranjera al 31 de marzo de 2026.

- a) **Activos en moneda extranjera:** No se adquirieron activos en moneda extranjera
- b) **Pasivos en moneda extranjera:** No se generaron pasivos en moneda extranjera
- c) **Posición en moneda extranjera:** No se realizaron actividades en moneda extranjera
- d) **Tipo de cambio:** No se contó con actividades en moneda extranjera que versara en tipo de cambio



e) **Equivalente en moneda nacional:** Sin actividades en moneda extranjera

7. Reporte Analítico del Activo

a) **Vida útil, porcentajes depreciación y amortización:** De conformidad con las Reglas de Registro y Valuación del Patrimonio

Cuenta	Concepto	Años de vida útil	% de depreciación anual
1.2.4	BIENES MUEBLES		
1.2.4.1	Mobiliario y Equipo de Administración		
1.2.4.1.1	Muebles de Oficina y Estantería	10	10
1.2.4.1.2	Muebles, Excepto De Oficina Y Estantería	10	10
1.2.4.1.3	Equipo de Cómputo y de Tecnologías de la Información	3	33.3
1.2.4.1.9	Otros Mobiliarios y Equipos de Administración	10	10
1.2.4.2	Mobiliario y Equipo Educativo y Recreativo		
1.2.4.2.1	Equipos y Aparatos Audiovisuales	3	33.3
1.2.4.2.2	Aparatos Deportivos	5	20
1.2.4.2.3	Cámaras Fotográficas y de Video	3	33.3
1.2.4.2.9	Otro Mobiliario y Equipo Educativo y Recreativo	5	20
1.2.4.3	Equipo e Instrumental Médico y de Laboratorio		
1.2.4.3.1	Equipo Médico y de Laboratorio	5	20
1.2.4.3.2	Instrumental Médico y de Laboratorio	5	20
1.2.4.4	Equipo de Transporte		
1.2.4.4.1	Automóviles y Equipo Terrestre	5	20
1.2.4.4.2	Carrocerías y Remolques	5	20
1.2.4.4.3	Equipo Aeroespacial	5	20
1.2.4.4.4	Equipo Ferroviario	5	20
1.2.4.4.5	Embarcaciones	5	20
1.2.4.4.9	Otros Equipos de Transporte	5	20



Cuenta	Concepto	Años de vida útil	% de depreciación anual
1.2.4.5	Equipo de Defensa y Seguridad ¹	*	*
1.2.4.6 Maquinaria, Otros Equipos y Herramientas			
1.2.4.6.1	Maquinaria y Equipo Agropecuario	10	10
1.2.4.6.2	Maquinaria y Equipo Industrial	10	10
1.2.4.6.3	Maquinaria y Equipo de Construcción	10	10
1.2.4.6.4	Sistemas de Aire Acondicionado, Calefacción y de Refrigeración Industrial y Comercial	10	10
1.2.4.6.5	Equipo de Comunicación y Telecomunicación	10	10
1.2.4.6.6	Equipos de Generación Eléctrica, Aparatos y Accesorios Eléctricos	10	10
1.2.4.6.7	Herramientas y Máquinas-Herramienta	10	10
1.2.4.6.9	Otros Equipos	10	10
1.2.4.8 Activos Biológicos			
1.2.4.8.1	Bovinos	5	20
1.2.4.8.2	Porcinos	5	20
1.2.4.8.3	Aves	5	20
1.2.4.8.4	Ovinos y Caprinos	5	20
1.2.4.8.5	Peces y Acuicultura	5	20
1.2.4.8.6	Equinos	5	20
1.2.4.8.7	Especies Menores y de Zoológico	5	20
1.2.4.8.8	Arboles y Plantas	5	20
1.2.4.8.9	Otros Activos Biológicos	5	20

- b) Cambio en el porcentaje depreciación y amortización:** Sin cambios en el porcentaje de depreciación o valor residual de los activos.
- c) Gastos capitalizados:** No se han capitalizado gastos, tanto financieros como de investigación y desarrollo.
- d) Riesgos por tipo de cambio o tipo de interés:** Sin inversiones Financieras

¹ *De acuerdo a las características de los bienes de referencia en la presente Guía.



- e) **Valor de bienes construidos:** No se han construido bienes que deban considerarse bienes de la Entidad
- f) **Otras circunstancias que afecten al Activo:** No se tienen bienes en garantía, señalados en embargos, litigios, títulos de inversiones entregados en garantías, ni tampoco se tienen inversiones financieras.
- g) **Desmantelamiento de Activo:** No existen procedimientos, implicaciones ni efectos contables.
- h) **Administración de Activos:** No existe planes para la administración de dichos activos.

Adicionalmente, se deben incluir las explicaciones de las principales variaciones en el Activo:

- a) **Inversiones en valores:** No se reporta inversión en valores, por tanto, no se reporta variación
- b) **Patrimonio de Organismo Descentralizados de Control Presupuestario Indirecto:** No se reportan variaciones en patrimonio de otras entidades
- c) **Inversiones en empresas de participación mayoritaria:** No se reportan inversiones en empresas de participación mayoritaria
- d) **Inversiones en empresas de participación minoritaria:** No se reportan inversiones en empresas de participación minoritaria
- e) **Patrimonio de Organismos Descentralizados de Control Presupuestario Directo:** No se reporta variaciones en patrimonio de Organismos Descentralizados de Control Presupuestario Directo

8. Fideicomisos, Mandatos y Análogos

El H. Congreso del Estado de Puebla no cuenta con fideicomisos, mandatos y análogos tanto por ramo administrativo, como monto de disponibilidad al 31 de marzo de 2026.



9. Reporte de recaudación

a) Comportamiento de la recaudación correspondiente al ente Público

La recaudación de ingresos pertenecientes a la cuenta 4.1.5.1 por concepto de “Otros productos de tipo corriente” corresponde a intereses generados de las cuentas productivas de cheques a nombre de Congreso del Estado; de igual forma se hace referencia a los ingresos de la cuenta 4.2.2.1 corresponde al concepto por “Transferencias internas y asignaciones al sector público” la cual se compone de ministraciones mensuales solicitadas conforme calendario para operatividad de gasto corriente y nómina.

El comportamiento de la recaudación se conforma por los siguientes ingresos:

Cuenta	Concepto	Devengado	Recaudado
4.1.5.1	Otros productos de tipo corriente	\$ 63,280.53	\$ 63,280.53
4.1.7.8	Ingresos por venta de bienes y prest. de serv. de los Pod. Leg. y Judicial y de los Órganos Autónomos	\$0.00	\$0.00
4.2.2.1	Transferencias internas y asignaciones del sector público	\$72,245,050.93	\$72,245,050.93
	Total de ingresos y otros beneficios	\$72,308,331.46	\$72,308,331.46

b) **Proyección de la recaudación e ingresos en el mediano plazo:** No se considera recaudación de ingresos adicionales en el mediano plazo

10. Información sobre la Deuda y el Reporte Analítico de la Deuda

El H. Congreso no cuenta con deuda pública contratada al 31 de marzo de 2026, únicamente refleja adeudos respecto a pasivos contraídos.



Los compromisos por pagar a corto plazo se señalan a continuación, los cuales se liquidarán de acuerdo con su exigibilidad.

Concepto	Importe
2.1.1. Cuentas por pagar a corto plazo	\$1,614,047.81
Total	\$1,614,047.81

11. Calificaciones otorgadas

Sin calificaciones crediticias al 31 de marzo de 2026

12. Proceso de Mejora

El H. Congreso del Estado en su LXII legislatura tiene como propósito mejoras continuas en los procesos de acuerdo con la Ley General de Contabilidad Gubernamental.

A) Principales Políticas de control Interno

Se cuenta manuales organizacionales localizados en la página institucional, en los cuales se detallan cargos y responsabilidades de los servidores públicos, conforme a sus diferentes cargos jerárquicos.

B) Medidas de desempeño metas y alcance

La gestión de los recursos financieros es llevada a cabo por la Dirección General de Administración y Finanzas

Se tiene en proceso de cumplimiento respecto a fechas que se determinen para el llenado de información del tercer trimestre del Sistema de Evaluación de Armonización Contable (SEVAC)

Programas Presupuestarios

Ejercicio	Programa Presupuestario
2026	R001 SISTEMA PARLAMENTARIO
2026	R016 PROGRAMA DE ACCIÓN PARA ATENDER LAS MEDIDAS DE LA DECLARATORIA DE ALERTA DE VIOLENCIA DE GÉNERO CONTRA LAS MUJERES



13. Información por Segmentos

El H. Congreso del Estado no genera información por segmentos.

14. Eventos Posteriores al Cierre

Sin eventos que reportar a la fecha de la presentación de los Estados Financieros al 31 de marzo de 2026

15. Partes Relacionadas

No existen partes relacionadas sobre la gestión administrativa o financiera de este H. Congreso del Estado de Puebla, puesto que cuenta con Autonomía propia sobre su presupuesto de Ingresos y Egresos.

16. Responsabilidad sobre la Presentación Razonable de la Información Contable

Cada uno de los Estados Financieros presentados del 01 de marzo al 31 de marzo de 2026, se han firmado por los encargados de su elaboración, revisión y autorización, junto a la leyenda "Bajo protesta de decir verdad declaramos que los Estados Financieros y sus notas, son razonablemente correctos y son responsabilidad del emisor"

b) NOTAS DE DESGLOSE

I. NOTAS AL ESTADO DE ACTIVIDADES Ingresos y Otros Beneficios Ingresos de Gestión

Las cuentas de productos de tipo corriente y de Ingresos por venta de bienes y prestación de servicios al 31 de marzo de 2026, están armonizadas con el Clasificador por Rubro de Ingresos.

Descripción	Devengado del mes de marzo 2026	Devengado acumulado al mes de marzo 2026	Devengado acumulado 2025
1.-Productos de tipo corriente	\$ 15,777.92	\$ 63,280.53	\$342,070.16
2.-Ingresos por venta de bienes y prestación de servicios	\$0.00	\$ 0.00	\$262,000.00
Total	\$ 15,777.92	\$ 63,280.53	\$604,070.16



1.-Los ingresos recibidos por concepto de "Productos de tipo corriente" corresponden a intereses generados y captados de las cuentas productivas de cheques a nombre de Congreso del Estado al 31 de marzo de 2026.

Participaciones, Aportaciones, Convenios, Incentivos Derivados de la Colaboración Fiscal, Fondos Distintos de Aportaciones, Transferencias, Asignaciones, Subsidios y Subvenciones, y Pensiones y Jubilaciones

Descripción	Devengado del mes de marzo 2026	Devengado acumulado al mes de marzo 2026	Devengado acumulado 2025
Transferencias Internas y Asignaciones al Sector Público	\$ 25,103,898.97	\$ 72,245,050.93	\$ 332,725,388.60

Los recursos por concepto de Transferencias internas y Asignaciones al Sector Público corresponden a recursos transferidos por el Gobierno del Estado a través de la Secretaría de Planeación, Finanzas y Administración, mismos que están autorizados en el Presupuesto de Egresos vigente para el Ejercicio Fiscal 2026, los cuales se solicitan por parte de la Dirección General de Administración y Finanzas a través de oficios conforme calendario para operatividad de gasto corriente y nómina.

Gastos y Otras Pérdidas

Gastos de Funcionamiento

Se presenta por capítulo los gastos devengados al 31 de marzo de 2026 y al cierre del ejercicio 2025

Concepto	Devengado acumulado al mes de marzo de 2026	Devengado acumulado 2025
1000-Servicios Personales	\$26,526,019.81	\$ 132,811,963.13
2000- Materiales y Suministros	\$1,667,265.64	\$8,531,685.39
3000- Servicios Generales	\$30,613,428.30	\$ 189,061,090.09
4000- Transferencias, asignaciones, subsidios y otras ayudas	\$308,185.98	\$1,799,896.33
5000-Bienes Muebles, Inmuebles e Intangibles	\$78,659.00	\$3,378,052.07
Total	\$59,193,558.73	\$335,582,687.01



Servicios Personales

Concepto	Devengado acumulado al mes de marzo de 2026	Devengado acumulado 2025	% Dev. 2026
Remuneraciones al Personal de Carácter Permanente	\$7,182,020.98	\$28,329,542.76	27.08%
Remuneraciones al Personal de Carácter Transitorio	\$593,844.00	\$2,428,069.20	2.24%
Remuneraciones Adicionales y Especiales	\$15,106,096.78	\$78,895,538.53	56.95%
Seguridad Social	\$2,111,786.99	\$8,310,258.31	7.96%
Otras Prestaciones Sociales y Económicas	\$1,532,271.06	\$7,369,694.75	5.78%
Previsiones	0.00	0.00	0%
Pago de Estímulo a las y los Servidores Públicos	0.00	\$7,478,859.58	0%
Total	\$26,526,019.81	\$132,811,963.13	100%

Se señalan aquellas partidas que representan el 15% o más del rubro servicios personales:

- Remuneraciones al Personal de Carácter Permanente con un 27.08%
- Remuneraciones Adicionales y Especiales con un 56.95%

Materiales y Suministros

Concepto	Devengado acumulado al mes de marzo de 2026	Devengado acumulado 2025	% Dev. 2026
Materiales de Administración, Emisión de Documentos y Artículos Oficiales	\$317,017.36	\$3,485,163.26	19.01%
Alimentos y Utensilios	\$391,424.39	\$2,045,151.04	23.48%
Materias Primas y Materiales de Producción y Comercialización	\$1,914.00	\$0.00	0.11%
Materiales y Artículos de Construcción y de Reparación	\$77,280.17	\$1,148,634.42	4.64%
Productos Químicos, Farmacéuticos y de Laboratorio	\$36,163.73	\$75,208.32	2.17%



Combustibles, Lubricantes y Aditivos	\$514,295.97	\$755,112.21	30.85%
Vestuario, Blancos, Prendas de Protección y Artículos Deportivos	\$60,593.70	\$241,888.25	3.63%
Materiales y Suministros para Seguridad Pública	\$0.00	\$0.00	0.00%
Herramientas, Refacciones y Accesorios Menores	\$268,576.32	\$780,527.89	16.11%
Total	\$1,667,265.64	\$8,531,685.39	100%

Se señalan aquellas partidas que representan el 15% o más del rubro Materiales y Suministros:

- Materiales de Administración, Emisión de Documentos y Artículos Oficiales con un 19.01%
- Alimentos y Utensilios con un 23.48%
- Combustibles, Lubricantes y Aditivos con un 30.85%
- Herramientas, Refacciones y Accesorios Menores con un 16.11%

Servicios Generales

Concepto	Devengado acumulado al mes de marzo de 2026	Devengado acumulado 2025	% Dev. 2026
Servicios Básicos	\$1,731,088.70	\$5,769,139.40	5.65%
Servicio de Arrendamiento	\$277,649.94	\$5,966,796.39	0.91%
Servicios Profesionales, Científicos, Técnicos y Otros Servicios	\$15,458,154.30	\$59,758,539.20	50.49%
Servicios Financieros, Bancarios y Comerciales	\$12,122.00	\$362,725.55	0.04%
Servicios de Instalación, Reparación, Mantenimiento y Conservación	\$611,967.05	\$7,975,975.36	2.00%
Servicio de Comunicación Social y Publicidad	\$0.00	\$25,631,281.57	0%
Servicio de Traslado y Viáticos	\$55,673.30	\$67,739.89	0.18%
Servicios Oficiales	\$11,829,963.59	\$80,653,322.27	38.64%
Otros Servicios Generales	\$636,809.42	\$2,848,570.46	2.08%
Total	\$30,613,428.30	\$189,061,090.09	100%



Se señalan aquellas partidas que representan el 15% o más del rubro Servicios Generales:

- Servicios Profesionales, Científicos, Técnicos y Otros Servicios con un 50.49%
- Servicios Oficiales 38.64%

Transferencias, Asignaciones, Subsidios y Otras Ayudas

Concepto	Devengado acumulado al mes de marzo de 2026	Devengado acumulado 2025	%
Transferencias Internas y Asignaciones al Sector Público	\$308,185.98	\$1,799,896.33	100%
Ayudas Sociales	\$0.00	\$0.00	0%
Total	\$308,185.98	\$1,799,896.33	100%

Se señalan aquellas partidas que representan el 15% o más del rubro Transferencias y Asignaciones:

Transferencias Internas y Asignaciones al Sector Público con un 100%

Bienes Muebles, Inmuebles e Intangibles

Concepto	Devengado acumulado al mes de marzo de 2026	Devengado acumulado 2025	%
Bienes Muebles, Inmuebles e Intangibles	\$78,659.00	\$3,378,052.07	100%
Total	\$78,659.00	\$3,378,052.07	100%



Otros gastos y Pérdidas extraordinarias

Se señala el acumulado del 01 de enero al 31 de marzo del ejercicio 2026 por Depreciación, deterioro y Amortización Acumulada de Bienes del ejercicio por \$27,578,779.46

inversión Pública

Sin inversión Pública a presentar por este H. Congreso del Estado

II. NOTAS AL ESTADO DE SITUACIÓN FINANCIERA

Activo Efectivo y Equivalentes Bancos

Representa el monto de efectivo disponible en cuentas productivas propiedad del H. Congreso del Estado, en instituciones bancarias, su importe se integra por:

Número de cuenta	Institución bancaria	Tipo	Importe
Cuenta 65505900057	Santander	Nómina	\$0.00
Cuenta 0114693310	BBVA Bancomer	Nómina	\$33,365.69
Cuenta 0116264816	BBVA Bancomer	Gasto Corriente	\$10,090,349.35
Cuenta 0116274560	BBVA Bancomer	Nómina	\$297,864.74
Cuenta 0118206430	BBVA Bancomer	Participaciones	\$714.48
Cuenta 0118206554	BBVA Bancomer	Gasto Corriente	\$69,641.75
Cuenta 0119703780	BBVA Bancomer	Gasto Corriente	\$360,452.58
		Suma	\$10,852,388.59

Se señala que la integración de bancos está integrada por instituciones bancarias requeridas para el manejo de los recursos por parte de este H. Congreso del Estado, de las cuales se tienen bien a recibir ministraciones solicitadas por la Secretaría de Planeación, Finanzas y Administración, así como cuentas receptoras por concepto de otros ingresos.



De igual manera se informa que este H. Congreso del Estado no cuenta con inversiones temporales

Derechos a Recibir Efectivo y Equivalentes, y Bienes o Servicios a Recibir

Deudores Diversos por Cobrar a corto plazo

Descripción	90 días	180 días	365 días	Monto	Factibilidad de cobro
Otras cuentas por cobrar		\$18,627.40		\$18,627.40	De acuerdo a aprobación de recuperación por parte de la Institución financiera Santander.
Funcionarios y Empleados	\$151,727.36	\$10,029.00		\$161,756.36	Segundo trimestre de 2026
Total	\$151,727.36	\$28,656.40		\$180,383.76	

Se consideran los siguientes aspectos en orden de presentación:

- Otros Importes por recuperar art. 61 Ley de Instituciones de Crédito
- Importe por comprobar correspondiente a funcionarios y Empleados

Deudores Diversos a Largo Plazo

Descripción	+ 365 días	Monto	Observación
Deudores Diversos a Largo Plazo	1,787,700.00	1,787,700.00	Seguimiento en la carpeta de investigación número CDI 373/2020/ZC a través del Órgano Interno de Control
Total	\$1,787,700.00	\$1,787,700.00	

Al 31 de marzo de 2026 no se tiene conocimiento de resolución expresa por parte del Órgano Interno de Control respecto de la carpeta de investigación CDI 373/2020/ZC.

Inventarios

El H. Congreso del Estado no cuenta con Inventarios al 31 de marzo de 2026.



Almacenes

El H. Congreso del Estado no cuenta con saldo registrado en almacenes al 31 de marzo de 2026

Inversiones Financieras

Sin Inversiones que reportar al 31 de marzo de 2026

Bienes Muebles, Inmuebles e Intangibles

La depreciación del periodo y la acumulada, es la registrada al 31 de marzo de 2026, corresponde al total de bienes adquiridos e incorporados al patrimonio. Se realiza el inventario físico de los bienes de forma semestral y se coteja con el valor registrado para validar que los registros cumplan con las disposiciones normativas del CONAC.

Descripción de bienes	Valor Histórico	Depreciación		Método de Depreciación	Tasa Aplicada	Criterios de aplicación	Estado en que se encuentra el activo
		Del Periodo	Acumulada				
Mobiliario y Equipo De Administración	\$20,504,967.43	\$169,058.70	\$17,830,417.34	Lineal	10.0%	Parámetros de Estimación de Vida Útil. D.O.F. 15-08-2012	Se señala que se realiza la revisión del inventario físico por parte de la Jefatura de Servicios Generales y Control de Bienes, por lo que se menciona que el estado en el que se encuentra el activo es funcional Cabe señalar que en caso de encontrarse activo en mal estado se someterá a autorización de baja
Mobiliario y Equipo Educativo y Recreativo	\$2,257,457.80	\$31,575.54	\$1,646,773.83	Lineal	10.0%	Parámetros de Estimación de Vida Útil. D.O.F. 15-08-2012	
Equipo de Instrumental Médico y de Laboratorio	\$222,450.39	\$406.00	\$220,420.39	Lineal	10.0%	Parámetros de Estimación de Vida Útil. D.O.F. 15-08-2012	
Vehículos y Equipo De Transporte	\$9,958,360.24	\$131,664.85	\$4,462,767.93	Lineal	20.0%	Parámetros de Estimación de Vida Útil. D.O.F. 15-08-2012	
Maquinaria, Otros Equipos Y Herramientas	\$2,299,969.20	\$10,614.34	\$1,811,336.10	Lineal	10.0%	Parámetros de Estimación de Vida Útil. D.O.F. 15-08-2012	
Colecciones, Obras De Arte Y Objetos Valiosos	\$377,194.37	\$0.00	\$0.00	Lineal	0.0%	Parámetros de Estimación de Vida Útil. D.O.F. 15-08-2012	
TOTAL	\$35,620,399.43	\$343,319.42	\$25,971,715.59				



Intangibles y Diferido

La amortización del periodo y acumulada, es la registrada al 31 de marzo 2026 y corresponde al total de los activos intangibles adquiridos.

Descripción	Valor	Amortización		Método de Amortización	Tasa Aplicable	Criterios de aplicación	Estado en que se encuentra el activo
	Histórico	Del Periodo	Acumulada				
Licencias Informáticas e Intelectuales	\$1,605,613.87	\$1,450.00	\$1,607,063.87	Lineal	33.3%	Parámetros de Estimación de Vida Útil. D.O.F. 15-08-2012	Se registra activo, bajo parámetros de actualización por el área de tecnologías

Estimaciones y Deterioros

El H. Congreso del Estado no cuenta con estimaciones o deterioro de activos al 31 de marzo de 2026.

Otros Activos

El H. Congreso no cuenta con bienes muebles en concesión o arrendamientos financieros, sin embargo, esta soberanía cuenta con bienes inmuebles en comodato por el Gobierno del Estado.

Pasivo

1.- Cuentas y Documentos por Pagar a corto Plazo

Se integra de manera agrupada, el monto de las cuentas y documentos por pagar al 31 de marzo de 2026 como sigue:

Descripción	Hasta 90 días	Hasta 180 días	Hasta 365 días	Importe Total	Factibilidad de pago
Proveedores por pagar a corto plazo	\$1,124,679.61			\$1,124,679.61	Recurso garantizado para el mes de abril 2026
Retenciones y contribuciones Por Pagar a corto plazo	\$270,610.81			\$270,610.81	Recurso garantizado para el mes de abril 2026
Otras Cuentas Por Pagar a Corto Plazo (otros)	\$218,757.39			\$218,757.39	Recurso garantizado para el mes de abril 2026
Sumas	\$1,614,047.81			\$1,614,047.81	



Se señala que el presente rubro integra obligaciones pendientes de pago por parte de este H. Congreso del Estado, por concepto de:

Proveedores por pagar, correspondientes a pasivo generado al 31 de marzo de 2026, los cuales se pagarán durante el segundo trimestre de 2026.

Retenciones y Contribuciones por pagar, conformado por retenciones de ISR 10% e ISR 1.25% por servicios profesionales de manera independiente, los cuales se pagarán a más tardar el 17 de abril de 2026.

Otras cuentas por pagar. Corresponde a pasivos generados de ejercicios anteriores que se valorarán para su pago o cancelación de la cuenta.

2.- Fondos y Bienes de Terceros en Garantía y/o Administración

No se cuenta con fondos y bienes de terceros en garantía

3.- Pasivos Diferidos

El H. Congreso del Estado de Puebla no cuenta con pasivos diferidos a corto y largo plazo al 31 de marzo de 2026

4.-Provisiones

El H. Congreso del Estado de Puebla no cuenta con provisiones al 31 de marzo de 2026

5.-Otros Pasivos

El H. Congreso del Estado de Puebla no cuenta con otros pasivos que revelar al 31 de marzo de 2026

III. NOTAS AL ESTADO DE VARIACIONES EN LA HACIENDA PÚBLICA

Patrimonio

Al 31 de marzo de 2026 la cuenta de Hacienda Pública/ Patrimonio presentó el siguiente saldo:

Concepto	2026	2025
Hacienda Pública/ Patrimonio	\$27,143,936.08	14,899,096.88
Total	\$27,143,936.08	14,899,096.88



Patrimonio contribuido

Corresponde a donaciones de capital y a las actualizaciones que incrementan el patrimonio:

Concepto	2026	2025
Donaciones de Capital	776,237.00	776,237.00
Actualización de la Hacienda Pública / Patrimonio	0.00	0.00
Total	776,237.00	776,237.00

Se señala que las donaciones corresponden a donaciones en especie respecto bienes muebles, por donación de Ex Diputados de Legislaturas anteriores y por donación de bienes por terminación de contrato de telefonía en legislaturas anteriores.

Patrimonio Generado

Integrado principalmente por los resultados de gestión de ejercicios anteriores y del resultado del ejercicio al 31 de marzo de 2026

Concepto	2026	2025
Resultados del Ejercicio	12,244,837.35	-2,834,101.86
Resultados de Ejercicios Anteriores	11,437,898.44	14,256,363.90
Revalúo	0.00	0.00
Rectificaciones de Resultados	-22,932,694.70	-22,917,060.15

De acuerdo con análisis de las cuentas que conforman el patrimonio, se determinaron ajustes en la cuenta rectificaciones de resultados por cambio de políticas contables, mismos ajustes que se llevaron a cabo en su mayoría en ejercicios anteriores, afectando dicha cuenta de resultados.

IV. NOTAS AL ESTADO DE FLUJOS DE EFECTIVO Efectivo y Equivalentes

El análisis de los saldos inicial y final que figuran en la última parte del Estado de Flujo de Efectivo en la cuenta de efectivo y equivalentes, es como sigue:



Concepto	2026	2025
Efectivo	0.00	0.00
Bancos/Tesorería	10,852,388.59	12,003,766.66
Bancos/Dependencia y Otros	0.00	0.00
Inversiones Temporales(hasta 3 meses)	0.00	0.00
Fondo con afectación específica	0.00	0.00
Depósitos de fondos de terceros en Garantía y/o Administración	0.00	0.00
Otros Efectivos y Equivalentes	6,457,087.78	39,835.15
Total de Efectivo y Equivalentes	17,309,476.37	12,043,601.81

Adquisiciones de Actividades de Inversión efectivamente pagadas:

Concepto	2026	2025
Bienes Inmuebles, Infraestructura y Construcciones en Proceso	0.00	0.00
Terrenos	0.00	0.00
Viviendas	0.00	0.00
Edificios no Habitacionales	0.00	0.00
Infraestructura	0.00	0.00
Construcciones en Proceso en Bienes de Dominio	0.00	0.00
Construcciones en Proceso en Bienes Propios	0.00	0.00
Otros Bienes Inmuebles	0.00	0.00
Bienes Muebles	78,659.00	3,378,052.07
Mobiliario y Equipo de Administración	0.00	935,974.39
Mobiliario y Equipo Educativo y Recreativo	0.00	26,680.00
Equipo e Instrumental Médico y de Laboratorio	0.00	0.00
Vehículos y Equipo de Transporte	0.00	2,396,749.00
Equipo de Defensa y Seguridad	0.00	0.00
Maquinaria, Otros Equipos y Herramientas	78,659.00	0.00
Colecciones, Obras de Arte y Objetos Valiosos	0.00	0.00
Activos Biológicos	0.00	0.00
Otras Inversiones	0.00	18,648.68
Total	78,659.00	3,378,052.07



Conciliación de los Flujos de Efectivo Netos de las Actividades de Operación y la Cuenta de Ahorro/Desahorro:

Concepto	2026	2025
Resultados del Ejercicio Ahorro/Desahorro	12,244,837.35	-2,834,101.86
(+)Movimientos de partidas (o rubros) que no afectan al efectivo	0.00	0.00
Depreciación	0.00	0.00
Amortización	0.00	0.00
Incrementos en la provisiones	0.00	0.00
Incremento en inversiones producido por	0.00	0.00
Otros Gastos y Perdidas Extraordinarias	948,594.38	3,958,925.68
Incrementos en cuentas por pagar de actividad por operación	188,026.34	8,908,182.36
(-)Movimientos de partidas (o rubros) que no afectan al efectivo	0.00	0.00
Ganancia/Pérdida en venta de bienes muebles, inmuebles e intangibles	0.00	0.00
Incremento en cuentas por cobrar de actividades de operación	0.00	0.00
Flujos de Efectivo Netos de las Actividades de Operación	13,381,458.07	10,033,006.18

Concepto	2026	2025
Bancos/Tesorería	\$10,852,388.59	\$12,003,766.66
TOTAL DE EFECTIVO Y EQUIVALENTES	\$10,852,388.59	\$12,003,766.66



Conciliación de los Flujos de actividades de inversión y de financiamiento

A continuación, se presenta la conciliación de los Flujos de Efectivos Netos de las actividades de origen y aplicación.

FLUJOS DE EFECTIVO DE LAS ACTIVIDADES DE OPERACIÓN, INVERSIÓN Y DE FINANCIAMIENTO	
Origen	\$ 72,308,331.46
Aplicación	\$ 73,459,709.53
Incremento/Disminución Neta en el Efectivo y equivalentes de Efectivo	\$ -1,151,378.07
Efectivo y Equivalentes al Inicio del Ejercicio	\$12,003,766.66
Efectivo y Equivalentes al Final del Ejercicio	\$ 10,852,388.59

V. CONCILIACIÓN ENTRE LOS INGRESOS PRESUPUESTARIOS Y CONTABLES, ASÍ COMO ENTRE LOS EGRESOS PRESUPUESTARIOS Y LOS GASTOS CONTABLES.

CONCILIACIÓN ENTRE LOS INGRESOS PRESUPUESTARIOS Y CONTABLES:			
Cuenta	Nombre de la Cuenta	Importe	Importe
	1. Total de Ingresos Presupuestarios		\$ 72,308,331.46
	2. Más ingresos contables no presupuestarios		\$ 0.00
2.1	Ingresos Financieros	\$ 0.00	
2.2	Incremento por variación de inventarios	\$ 0.00	
2.3	Disminución del exceso de estimaciones Por pérdida o deterioro u obsolescencia	\$ 0.00	
2.4	Disminución del exceso de provisiones	\$ 0.00	
2.5	Otros ingresos y beneficios varios	\$ 0.00	
2.6	Otros ingresos contables no Presupuestarios	\$ 0.00	



3. Menos ingresos presupuestarios no contables

\$ 0.00

3.1	Aprovechamientos patrimoniales	\$	0.00
3.2	Ingresos derivados de financiamientos	\$	0.00
3.3	Otros ingresos presupuestarios no Contables	\$	0.00

4. Total Ingresos Contables (4 = 1 + 2 - 3)

\$ 72,308,331.46

CONCILIACIÓN ENTRE LOS EGRESOS PRESUPUESTARIOS Y LOS GASTOS CONTABLES:

1. Total de egresos presupuestarios

\$ 59,193,558.73

2. Menos egresos presupuestarios no contables

\$ 78,659.00

2.1	Materias primas y materiales de Producción y comercialización	\$	0.00
2.2	Materiales y Suministros	\$	0.00
2.3	Mobiliario y equipo de administración	\$	0.00
2.4	Mobiliario y equipo educacional y Recreativo	\$	0.00
2.5	Equipo e instrumental médico y de Laboratorio	\$	0.00
2.6	Vehículos y equipo de transporte	\$	0.00
2.7	Equipo de defensa y seguridad	\$	0.00
2.8	Maquinaria, otros equipos y herramientas	\$	78,659.00
2.9	Activos biológicos	\$	0.00
2.10	Bienes inmuebles	\$	0.00
2.11	Activos intangibles	\$	0.00
2.12	Obra pública en bienes de dominio público	\$	0.00



2.13	Obra pública	\$	0.00
2.14	Acciones y participaciones de capital	\$	0.00
2.15	Compra de títulos y valores	\$	0.00
2.16	Concesión de préstamos	\$	0.00
2.17	Inversiones en fideicomisos, mandatos y Otros análogos	\$	0.00
2.18	Provisiones para contingencias y otras Erogaciones especiales	\$	0.00
2.19	Amortización de la deuda pública	\$	0.00
2.20	Adeudos de ejercicios fiscales	\$	0.00
2.21	Otros egresos presupuestales no Contables	\$	0.00
	3. Más gastos contables no presupuestales		\$ 948,594.38
3.1	Estimaciones, depreciaciones, Deterioros, obsolescencias y Amortizaciones	\$	948,594.38
3.2	Provisiones	\$	0.00
3.3	Disminuciones de inventarios	\$	0.00
3.4	Otros gastos	\$	0.00
3.5	Inversión pública	\$	0.00
3.6	Materiales y suministros	\$	0.00
3.7	Otros gastos contables no presupuestales	\$	0.00
	4. Total de Gasto Contable (4 = 1 - 2 + 3)		\$ 60,063,494.11



c) NOTAS DE MEMORIA (CUENTAS DE ORDEN)

Las cuentas de orden se utilizan para registrar movimientos de valores que no afecten o modifiquen el Estado de Situación Financiera del ente público, sin embargo, su incorporación en libros es necesaria con fines de recordatorio, de control y en general sobre los aspectos administrativos, o bien, para consignar sus derechos o responsabilidades contingentes que puedan, o no, presentarse en el futuro.

Las cuentas que se manejan para efectos de estas Notas son las siguientes

Cuentas de Orden Contables

Los Inmuebles en posesión del H. Congreso del Estado, son Inmuebles en comodato, por lo que se presentan en la cuenta 7.6.3.1 “Bienes bajo contrato en comodato” como se menciona:

Número de Inventario	Descripción	al 31 de marzo de 2026
000002: 0002	Edificio Sede H. Congreso del Estado Ubicado en 5 poniente 128	\$ 1.00

El reconocimiento de la existencia de pasivos contingentes derivado de juicios y litigios de carácter laboral, en proceso de sentencia resolutive, se registra de la siguiente forma:

Cuenta	Descripción	al 31 de marzo de 2026
7.4.1.1	Demandas Judiciales en Proceso de Resolución	\$ 1.00
7.4.2.1	Resolución de Demandas en Proceso Judicial	\$ 1.00



Cuentas de Orden Presupuestario

8000	CUENTAS DE ORDEN PRESUPUESTARIAS DE INGRESOS Y EGRESOS	
8100	Ley de Ingresos	0.00
8110	Ley de Ingresos Estimada	313,771,797.00
8120	Ley de Ingresos por Ejecutar	248,220,592.75
8130	Modificaciones a la Ley de Ingresos Estimada	6,757,127.21
8140	Ley de Ingresos Devengada	0.00
8150	Ley de Ingresos Recaudada	72,308,331.46
8200	Presupuesto de Egresos	0.00
8210	Presupuesto de Egresos Aprobado	313,771,797.00
8220	Presupuesto de Egresos por Ejercer	254,200,324.07
8230	Modificaciones al Presupuesto de Egresos Aprobado	6,757,127.21
8240	Presupuesto de Egresos Comprometido	7,135,041.41
8250	Presupuesto de Egresos Devengado	188,026.34
8260	Presupuesto de Egresos Ejercido	0.00
8270	Presupuesto de Egresos Pagado	59,005,532.39
8231	Ampliaciones al Presupuesto de Egresos Aprobado	14,211,444.68
8232	Reducciones al Presupuesto de Egresos Aprobado	7,454,317.47

“Bajo protesta de decir verdad declaramos que los Estados Financieros y sus notas, son razonablemente correctos y son responsabilidad del emisor”.

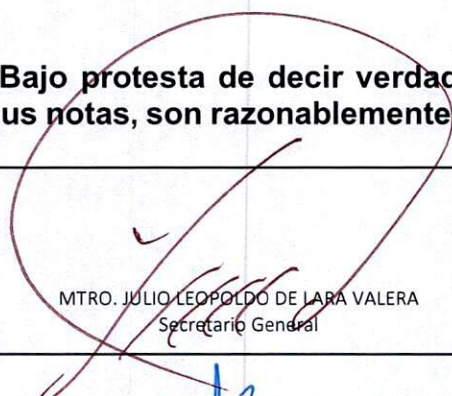
MTRO. JULIO LEOPOLDO DE LARA VALERA
Secretario General

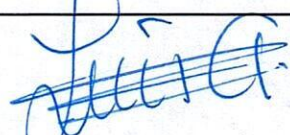
CP. LUIS ANTONIO MUÑOZ LÓPEZ
Director General de Administración y Finanzas

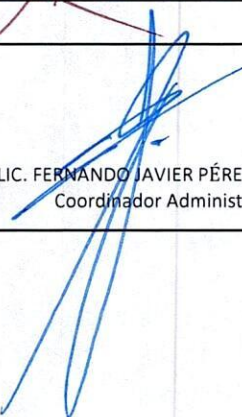
LIC. FERNANDO JAVIER PÉREZ GONZÁLEZ
Coordinador Administrativo

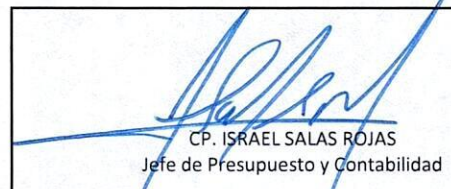
CP. ISRAEL SALAS ROJAS
Jefe de Presupuesto y Contabilidad